第三種郵便物認可 大正十一年七月廿四日
中華民國十四年一月五日 (日刊) THE MAN CHOU PAO 星期一 陰曆甲子年十二月十一日 第七百五十九號 (一)

滿洲報

大正十四年一月五日

本報價目 每張銅幣六枚 每月現大洋九角 郵寄現大洋一圓
廣告刊費 一行十四字起碼刊費 一日每行現大洋壹圓 特別及長期者另議
發行所 滿洲報社 大連市山縣通一四二番
電話 編輯部七五一三番 經理部四〇三四番
振替貯金口座大連三一二七

星期評壇

孫中山入京矣 (惻惻)

◇萬目睽睽、舉國屬望之孫中山、竟大局之潮流、順人民之心理、翩然北上、籌謀國是、乃以憂勞蘊瘁太甚、未旆方抵津門、舊疾因之復作、遂致遲々其行、逗留沽上、謂揣者有日、反對黨覺大肆其如簧之舌、挑撥煽惑、無所不用其極、不謂孫段有惡感、即謂孫張有意見、道路流傳、轉相告語、甚且謂中山即將拂袖南歸、決不與段合作者、此種毫無價值之謠言妄語、識者莫不嗤之以鼻、而挑撥煽惑者、固方自以爲其計之得扶之巧也

◇元旦日京電傳來、中山業於除夕由津入京矣、執政府之各要人、均至車站迎迓、歡迎團體之熱烈、爲北京自民國成立十三年以來、空前未有之盛況、由此以觀中山、固不僅爲全國所屬望、更可知孫段間之感情、其交融之如水乳無疑、則前此之種種不利傳言、其爲反對黨造謠挑撥、尤可不攻自破矣

◇中山既涖止國都矣、舉凡一切未決之各項國家大計、合肥之留待商權、循序進行者、今後必能和衷共濟、努力同心、以發展進行之無已、是則民國十四年歲首之最好佳音、民國幸福之發軔奚基乎此矣、不禁額首爲民國前途慶

執政發表大赦令 (北京專電 四日發)
並任米振標爲河南軍務會辦

臨時執政倣照民國元年、發表大赦命令、除殺人放火罪外之罪犯均行大赦、但前大總統曹錕、及收賄議員、則不在此內、此外更以別項執政命令公佈廢止將軍府之件及任命米振標爲河南軍務善後事宜會辦云

明令撤廢將軍府 (北京專電 四日發)

政府於一日以執政命令發表實行廢止將軍府之名稱

欲侵鐵道管理權 (北京專電 四日發)
天津附近匪警發生後
英人報紙主張之處置法

去年十二月三十日在天津附近匪徒襲擊列車事件、外國人間、已漸觀公重大之問題、英人機關報太晤斯報往來即大非難、列車之管理多無規章、對此次之問題、更行非排、據該報之紙說云、此問題之發生、皆以從來各國對於民國不合規章等事宜之處置、甚爲寬大、現在第一必將此鐵道權由軍閥之手奪出、第二彼奉軍從來復收之機關車客車等必實行收回、各國之忍耐於茲已至極矣、故必提出嚴重之抗議、京津線之管理當由鐵道當局管理之、倘仍無效果、即可以外交團名義、令外僑對中國鐵道高唱不信用之非難、則可有相當之處置云云

吳佩孚已抵漢口 (漢口專電 三日發)

吳佩孚氏同護衛軍隊三百餘人抵本地矣

孫陳戰事之擴大 (上海專電 四日發)
齊燮元又有回南京說

在松江方面、於十二月二十七日以來開始之孫傳芳陳樂山兩軍之戰鬥益行擴大至月之一日。松江地方、已持入於孫軍之手、陳軍已退却至莘茹方面、努力防禦兩軍之戰鬥將有愈行惡化之兆如果奉軍不早得南下、兩軍之解決終局困難、齊燮元見孫軍形勢有利已有返回南京之說

在京軍隊一律移駐城外
元旦日起實行

據政府方面消息、段祺瑞刻以京師城內駐軍、計有孫岳一混成旅馮軍一師、及吳光新之奉軍一旅總數約有兩萬餘人、以之拱衛、固足稱善、但京師爲首善之區、且爲中外觀瞻所繫、文物武備、亟宜分晰、故於日前特通令各統軍領袖、一律將所駐之軍、開至城外、分駐南西北三苑、即於陽歷新年起、實行移駐、嗣後城內駐兵、統限祇駐五千人云云、聞各軍事當局奉令後、已轉飭所屬一體遵照、並聞段於日昨接見警衛司令鹿鍾麟時、亦曾面諭此事囑其照辦云

財李主張緩辦金案說帖

北京特約通信、關於金佛郎案問題、前傳段之左右與人談話、均有以巧妙辦法解決之說、至段執政意思迄未表示、以致外間多所揣測、惟近來實力派對此、頗爲不滿、段左右亦有覺悟、表示緩辦、前曾交由財部核辦、現李思浩統計全局、已擬定緩辦、昨特起草說帖、呈覆執政府、謂金佛郎案、共有窒礙六端殊難即辦云

中山抵京時盛況
孫氏隨員共有一百餘人
在京停留數日即赴西山
一切招待歡迎概行謝絕

北京特約通信云、孫中山先生來京、傳之甚久、迄未成行、段執政年前特派大公子段宏業代表赴津、晉謁中山、請即入京、共商國是、孫當允於三十一日啓行、段大公子當即電告執政、同時汪精衛亦致電北京各政團體歡迎孫中山先生大會、謂中山先生三十一日準入京、惟病軀不克演講及談話、請爲諒解、京中各方面接到中山先生三十一日來京之訊、即於三十日開始分別進行歡迎各事宜、執政府府在鐵獅子胡同顧宅內立之警備迎歡孫中山先生事宜處、即奉執政府秘書廳諭令妥爲警備、中山先生來京、即以此處爲行轅、並製備來賓謁孫入門證、凡拜見中山先生者、須在該處領取入門證、以便稽查、執政已派許世英曾毓雋林長民爲代表於三十日下午四時專車赴津迎迓於孫抵站時、派梁鴻志秘書長率領侍從武官吳景泉等、代表歡迎衛總司令鹿鍾麟與參謀長李與中王書箴、早已命令陸軍第一師於是日上午十時派出步兵兩連、一在車站迎接、一警衛孫之住處又派軍樂隊一連、赴站歡迎、警察總監李壽金、已諭令內城警署於卅一日派出長警一排、妥警備中山先生行轅、中央公園水榭之北京各團體歡迎中山先生大會、亦於三十日下午三時開各團體代表會議、由主席報告汪精衛來電後、當議決各案下是(一)推舉石淑卿女士爲總代表、赴警廳見李總監、請領徽章並接洽其他重要各事宜(二)派代表攜帶歡迎傳單十萬份赴航空署、請於是日下午一時孫抵站時、派飛機二架代爲在空中散布(三)通知各團體學校於是日正午在天安門集合、整隊赴站、其行列次序、亦爲具體之規定(四)本日秩序、由北大學生軍警官學校武裝學員擔任維持、(五)散放青天白日之小紅旗二十萬面、歡迎人員手執一面、旗上書明「首倡三民主義、開創民國元勛、中國革命領袖孫中山先生」字樣(六)歡迎會所備之歡迎傳單百四十七種、共二百五十六萬張由歡迎員隨時沿街散放(七)中山先生抵站時、歡迎員高唱革命歌(八)歡迎隊前高揭白旗二面書、「歡迎民國元勛革命領袖孫中山先生」及「北京各團體聯合歡迎孫中山先生」斗大黑字(九)推舉代表石淑卿女士等四人入站慰問中山先生(十)日下午六時舉行提燈大會(十一)各團體一致努力、以貫徹中山先生之主張(十二)本日經費由各團體捐助(十三)預計本日到站歡迎人員當有十萬以上本會須盡力勸其尊重中山先生宗旨、安守秩序、以上各案議畢後卽由各代表分別執行云

又開北京大學第三院之各團體迎孫大會、此團體以國民黨爲主幹昨日開全體代表大會、議決今日同時赴站歡迎、並發表種種宣言以促中華民國政治社會進步云、又接天津電話、稱孫中山先生今日準於上午十時由天津老站啓行同行者孫氏夫人之外、尙携帶隨員汪精衛、朱和中、俞毓西、馬毓仁等二十餘人、此外尙有奧先生由廣州同至天津之廣州政府員司百餘人、聞亦將來京、計先生行程、僅四小時、又一報告云、孫中山先生定是日上午十時、由津乘車來京、計程下午一二時可到、惟此來、係依醫生之勸告、以西山爲目的地、欲藉該處溫泉療養肝疾、特因經過北京、不能不暫駐檐帷、與段執政一相把晤耳、聞其在京不過停留三兩日、一切歡迎招待、概行辭謝、各界有願請講演者、亦已聲明俟諸病愈之後云

又聞執政府所派招待專員許世英氏、因中山到京之後、將往西山養病、自應代覓適宜居處妥爲準備一切、昨特呈准段執政、請飭財部加撥招待費五千元、以資應用、其天津原設之招待處、則從中山入京之日起、即行裁撤云

又一消息云、孫中山氏抵京後、將先住北京飯店、據云目下所定計畫、孫氏於一月八日以前、留住北京城內、是日以後、將赴西山勾留兩星期、倘若熱病重發、則彼將提前就醫靜養、顧氏住宅將作爲國民黨之總辦公處、多數國民黨員將住在該宅、孫氏擬於到西山以後、召集其黨員開會商議、有若干參與十月二十三日政變之人、亦將加入會議、大抵孫氏到京後、北京政局、當有一種新氣象、預料善後會議舉行之日期、將在孫氏與段執政會晤後決定云云

新年休刊中要電彙誌

本報自客臘三十一日起、至新年正月四日、休刊四天、其間接到各地特派員電報甚多、茲特載其重要者如左

▲三十一日晚到

中東鐵路長官罷免 (哈爾濱專電) 據確實消息云新到任之中東鐵路副理事長勃斯提夫氏由莫斯科政府、携來密令、其內容、係革去現任長官伊挪夫氏之職、代以爲斯利鐵路長官叙事哥夫氏、以圖中東與烏斯利兩鐵路之聯絡統一、對抗滿鐵、且實宣傳於東三省勞農主義之便云

吳氏受武漢之排斥 (漢口專電) 吳佩孚氏、二十七日由鷄公山下來、向漢口動身、但武漢各團體宣言云、吳氏若留住湖北、則罷工以反對之一方面對湖北督軍蕭耀南嚴重要求拒吳云

王懷慶往訪張司令 (北京專電) 王懷慶氏由熱河到津、往訪張作霖氏、要請諒解云

屈映光充浙江省長 (北京發電) 執政府委屈映光氏任浙江省長

段氏聲明金案未定 (天津發電) 據北京礁息、段執政對法日駐京公使、聲明謂金法郎案係重要問題、須俟正式政府成立後、再行解決云

顏惠慶就任外長乎 (北京發電) 因唐紹儀拒絕外長之就任、段執政特請顏惠慶氏擔任外長、巳受承認、不日發布云

▲一日到

孫文氏遂入京矣 (天津發電) 孫文氏遂於三十一日早、鑑於時局重大、排除萬難、入京矣

張作霖氏新春歸奉 (天津發電) 雖張作霖氏、因齊燮元氏之再舉、歸於絕望、吳佩孚氏亦行下野、且與孫文完全諒解、將於一月初旬歸奉云

公使團再將行提議 (北京發電) 英美法伊日蘭葡等公使以二十四日之外交部回答、爲不滿足、再將提出要求急派、實行對華府條約云云

▲二日到

孫中山入京之光景 (北京發電) 孫文氏於三十一日午後四點十分、到正陽門車站時、站內人山人海、警戒衛兵歡迎之國民黨員及學生、約有數萬之多、站內有執政代表各總長及朝野名士、其熱鬧不可名狀「歡迎革命領首孫中山」「撤廢領事裁判權」「廢督裁兵」等等白旗、飄於寒風之中、軍樂隊奏國歌之中、孫文氏與夫人汪兆銘等、一行三十四名、即乘汽車出站、下榻於北京飯店云云

孫氏撒布救國傳單 (北京發電) 孫文氏入京之當日、國民黨員、撒布孫黨主之救國傳單其大意曰孫氏之入京、只不過爲救國二字而巳云云

齊軍在南京搶劫 (上海發電) 三十日晚、齊燮元氏部下第六師之兵約六百人、於南京劫奪放火、但商警備隊巡警、所鎭壓、一日午前二時、歸於平靜、然謠言紛紛人心尙不平靜云

▲三日到

粵漢鐵路借欵成立 (香港發電) 粵漢鐵路香港貨幣一千五萬弗借款、殆巳成立云、其提議者即爲法國天主教會、路波士氏及勞農代表之資本團、締約條件者二十六條、如果成立、先交附五百萬弗償還期間爲四十年云

福建又發生兵亂 (厦門發電) 福建督軍周蔭人氏、命部下襲擊所謂民軍之陳國琦軍、但陳氏自稱巳得段執政之允許、以圖驅逐與直隸派有默契之周蔭人氏再者厦門海軍總司令杜錫珪氏辭任後、楊樹莊氏委後、任故此藍建樞氏業已握福建海軍司令權云云、又有廣東陳炯明決定攻閩、一部隊巳向松州出征云

美國陸戰隊已在寧上陸 (上海專電 四日發)

據南京之報導、美國軍艦以保護在南京外僑爲名已令其陸戰隊上陸矣

托洛斯基下獄矣 (巴黎專電 三日發)

據柏林電稱、杜羅斯基氏已被拘捕、目下被幽在莫斯科之克利林獄內、彼之被捕、係因不遵托利維拉氏令其離境前往高加索之命令所致云

中央政府年關已安然渡過
對外否認對蘇軍事行動
臨竭掘井之籌欵度年關

北京特約通信、陽歷年關、執政府方面、除竭力籌欵、維持積欠外、即對蘇省軍事行動亦特別注意也、據執政府某要人云、段執政近與各閣員、討論應付辦法、倘未實行、而使團方面、提出照會質問蘇省戰事、外間宣傳蘇省軍與奉魯各軍、現已接觸、是否屬實、從此長江戰事發端、對於保護該省僑民、究屬何方擔負完全責任、請於三日內、從詳答覆云云、是以外部對此極端注意、代理部務之沈瑞麟、迭謁段執政磋商照覆、表決向駐京各國公使聲述執政府、與津方各要人、確無武力解決蘇事、及對長江作戰方針、奈以齊燮元集合大部軍隊擬向北侵、以防禦起見、決令奉魯各軍、開赴蘇皖邊境、布置防務關於進行手續、前巳照會使團即恐因此發生誤會、擬將此種聲明、再照會使團、中央決無攻蘇準備、現齊燮元避往上海、已設法和解蘇軍、聞此項照覆、業已送出矣、關於維持年節各區治安辦法、仍按舊例、增派保安警察馬巡及便衣探員分配維持各區秩序綜觀以上、可知中央之年關近況確巳平埸渡過、未出若何枝節也又陽歷年關軍政府、因來源稀少擬先發政費、僅恃四二庫券餘款一百〇一萬支配、至警察餉安格聯預定發兩個七成、即一全月加四成、已去三十四萬有奇、所餘六十萬、分配各機關、計教育費項下、國立八校三成、其他各校一律二成、各機關一律二成、軍費項下、以馮軍爲最鉅、現正由財政當局籌畫、擬在鹽餘項下移挪、但至多不過二十萬、今日李思浩與鹽業金城兩行長商借五十萬、磋商能否成就、尙未可必云又訊陽歷年關財政、雖經財政部決定以第三期四二庫券、及本月份鹽餘、暨滙銀團之某項借欵、湊合二百六十萬元、按照各機關均發六成、但陰曆年關、轉眼又至、社會習慣、恒多輕陽而重陰當局籌畫此屆年關、尤須顧及陰曆年關之財政、據聞財政部陰曆對於下屆軍政各費、目前尙無把握、即本屆所籌之二百六十萬元是否如期能以到手、不再臨時發生變化、仍未敢必、不過此屆年關、無論如何、總較容易對付若陰曆年關再無把握、是誠難乎其爲財長矣、故李思浩有鑒於此、特藉諸本部各重要人員、對於下屆年關辦法、擬即發行十四年公債、以資挹注、其餘不足之數、則以湖廣債券、或與債票、或德發債票等、抵押出售、若再不敷則惟有進行短期小借款、或預借一月份鹽餘以便穩渡云

八閩勢將生變化
周蔭人電乞執政退粵軍
薩鎭冰之電辭省長職務

本社特訊、閩省自上游各處民軍群樹驅周旗幟後、閩南陳國輝所部、即先向漳州進攻、該地爲福建陸軍第第一師長張毅駐守、實力本極薄、於此次陳軍攻漳、張無力抵禦、已逃竄不知去向、預料張出走後周蔭人之勢力更孤云

粵軍入閩驅周各情形、迭見前報日昨段又到周蔭人儉電、報告入閩粵軍實況、請電飭該駐兵長官即將該項軍撤回、茲將原電錄下(上略)頃據張師長毅沁電稱、據報閩匪聯合粵軍、圖擾閩南、漳平寧洋增駐粵軍三團、藉口保商此外尙有粵軍千餘、分駐邊境、警備極嚴等語、查閩粵接壤、所有邊陲駐兵、自當各守邊界、毋相侵犯、以符保境安民之旨、乃粵軍竟被閩匪誘惑、擅自過境、實屬駭異、希迅電飭該駐兵長官迅將軍隊撤回、俾免藉口、是所叩禱、周蔭人叩儉

閩人驅周、極爲激烈周蔭人迭次電段求援、段爲敷衍面子、電囑薩鎭冰向各方設法調解、薩接段電後、知巳亦在所不免、即覆段一儉電、聲明辭職之意謂、即另簡賢員接閩、原電如下(上略)頃奉鈞電、以閩省各界與周督與意見不協、近日愈形擴大、奉飭就近察看情形、設法調解等情、自應遵諭辦理、惟閩事複雜已極、非片面所能了解、特恐力與心違無補時艱、仍懇另簡賢員、來長斯邦、輿望既孚、疏通自易、謹此電聞、薩鎭冰叩儉

政府對清宮古物之鄭重

北京特約通信、國民軍鹿鍾麟所派之清室善後委員李石曾等、日前點查清宮古物、政府方面並未通知、以致亦不派員參與、二十九日執政府爲此事會在內務部開一特別會議、各部總次長均到、由內次王耒主席、財長李思浩提出下列五項辦法(一)原任委員一律照舊不動(二)每部添派助理員二人(合前次所派每部共四人)(三)各部總長均應到場檢査(四)檢查費用、由財政部籌撥(五)對於委員會會章、如有比較良善意見、得隨時修改、上項條件、爲調停辦法、昨日閣議、曾由[illegible]

命令及批示

●北京臨時執政命令 (十二月二十五日)

▲特派許世英籌備善後事宜此令 (十二月二十六日)

▲財政總長李思浩呈請將署編纂翁守謙免去本職應照准此令財政總長李思浩呈請任命任國璽爲編纂應照准此令 (十二月二十七日)

▲修訂法律館總裁馬德潤副總裁蔡寅劉含章另有任用均免本職此令▲特任章士釗兼修訂法律館總裁此令▲任命石志泉應時爲修訂法律館副總裁此令▲派劉崇傑爲慶賀葡萄牙國百年慶典專使此令財政總長李思浩呈請將河南財政廳廳長劉紹曾免去本職劉紹曾准免本職此令▲任命陳之碩爲河南財政廳廳長此令▲財政總長李思浩呈塞北稅務監督林澄波調部任用請免本職林澄波准免本職此令▲任命朱燊渙爲塞北稅務監督此令▲調任馬駿爲河東鹽運使此令 (十二月二十八日)

▲農商部呈察哈爾實業廳廳長郭宗道呈請辭職郭宗道准免本職此令▲任命龔柏齡署察哈爾實業廳廳長此令 (十二月三十日)

▲冠威將軍督辦湖南督軍陸軍上將銜陸軍中將傅良佐智深勇沈氣資文武民國創建宜力共和復辟變作賛畢義旗削平大難國基再奠卓著勳勞比年軫念時艱積憂成疾遽聞溘逝悼惜良深著給治喪費五千圓交陸軍部從優議䘏生平事蹟付國史館立傳用酬嘉績而慰忠魂此令 (十二月三十一日)

▲陸軍總長吳光新呈據署察哈爾都統張之江陳報查辦張垣陸軍第四混成旅譁變事項已將訊供不諱之該旅團長張葆初張華廷營長秦國珍李守忠安玉亭暨携有贓物之變兵分別訊明正法等語此次張家口第四混成旅遽爾肇變統率長官事先既漫無防範事發復不能嚴爲制止貽禍地方殊堪痛恨而察哈爾都統張錫元身膺疆寄約束不嚴巳有命免職着仍交部嚴加議處旅長張金標縱兵殃民罪情重大着即褫奪官勳由各省區通緝營長李華檀林楨田仲濂等在逃未獲應由該署都統張之江查明一併飭令緝獲懲治散亡潰兵並布分途截堵務獲歸案嚴辦以伸國法其第四混成旅着即撤消張之江査辦此案尙稱敏速所有善後事宜仍責成該署都統妥爲辦理此令▲僑務局總裁畢維垣著免本職此令▲調任王芝祥爲僑務局總裁此令▲調任薛篤弼爲京兆尹此令▲財政總長兼鹽務署督辦李思浩呈請福建鹽運使侯蔭培免職另候任用侯蔭培准免本職此令▲任命劉鎬爲福建鹽運使此令

大連新聞

歷制錯誤之解釋
據觀象台証明月建原文
舊曆十二月均爲小建

本埠舊歷十一月十二月兩月間之大建小建問題巳屢誌於本報、據本年春間中央觀象台、曾詳加推算、以坊行私歷巳係援用萬年歷推出致均錯誤、致十二月月建有大有小、以是甲子年冬至以後乙丑年冬至以前、所有居間朔日、多未能確合、該台因事關劃一時政、當經詳加推算本年十二月月建實爲小建、則陰歷乙丑元旦方無一日之錯矣

前記觀象台前日又投函於本報並附來呈數部一文、爰將原文條左以資考證云

呈爲坊行私歷月份錯誤、請通咨嚴禁、援用舊萬年書、以一時政事、查舊歷甲子年十二月坊行私歷、有作大盡者、有作小盡者、迭據各處函詢、曾爲詳細推步查月盡大小、當以朔日爲斷、而推算朔日。當以躔離度數爲根據、歷象考成後編太陰年根表、乙丑年距冬至度數、經本台查有錯誤因該表係遞加太陰平行而成、如本年爲平年、則加三百六十五日之太陰平行十三周天多、又四宮零九度二十三分零三秒二十二微三十八纖五十五忽五十六芒滿全周去之餘、爲次年距冬至之數、如本年爲閏年、則加三百六十六日之太陰平行十三周天外、又四宮二十二度三十三分三十八秒三十四微零三纖一十二忽一十二芒滿全周去之除、爲次年距冬至之數、甲子年在該表爲閏年、原距冬至爲五宮二十五度一十分四十二秒二十三微加四宮二十二度三十三分三十八秒三十四微、應得乙丑年距冬至一十七宮一十七度四十四分二十秒五十七微、乃該表誤刻爲一十宮零七度四十四分二十秒五十七微、舊萬年書係根據該表推算、故甲子年十二月乙丑年正月溯日皆誤、坊行私歷、有從萬年書十一月作大盡十二月作小盡者、有從本台歷書十一月爲小盡、而以巳經轉萬年書十二月改爲大盡者、故僅閏十二月月盡大小、倘非探本之論、須先查十一十二月兩皆爲小盡則合、倘十一月爲小盡、十二月爲大盡或十一月爲大盡、十二月爲小盡與舊歷乙丑元旦、皆有一日之差窮其錯誤、更不止此、因年根之有錯誤、甲子年多至以後、乙丑年冬至以前、所有居間溯日、未能確合、故乙丑年各月大小、及溯日干支萬年書所載者、多屬錯誤、查舊萬年書歷、經本台呈請禁止援用、並由部通咨各省區在案、乃坊間仍採用舊本、淆亂人時、莫此爲甚、用再斷呈、仰祈大部幅咨各省區、詳叙前由、嚴行禁止、以統一時政、實爲公便

謹呈

如右記之觀象臺之呈文、攷據之則舊歷元旦正逢陽歷一月廿四日(如本報前記)故吾大連華商之對於舊歷年可依此爲根據、以免有所錯誤即大連在東西兩華商公議會巳決定於日內通知於各管內之商民、以便一般商民遵行之也

小崗子胡匪案
在五里霧中

別項記載於十二月三十一日在市內平和街四十八號地和聚永錢莊于錫慶處胡匪闖入、槍斃櫃夥張修道、之案小崗子警察支署司法係主任千葉警尙補、努力督率刑事嚴重的搜捕、迄今仍無踪跡目下正在仍在揖捕之中云

向歐輸送豆油
前途深抱樂觀

大連港灣十三年度之豆油、向歐輸出極旺勢、當於十三年十二月中旬、向歐輸去者又形極佔多數而且暗中更形大爲活躍不巳、向歐輸送以德國爲中心、而其他諸國之工業、亦均益呈旺勢特如需要植物性油脂類、益爲增加而其價格亦行大爲昂騰。豆油前途誠有莫大之希望云

匪徒竟擊死櫃夥
小崗子平和街搶案之慘劇

大連各警察署、當於歲暮之頃、互相聯絡戒嚴市面、以期防範於未然、不圖於三十一日午後五時四十分、小崗子平和街四十八番和聚永錢莊、主人于鐸慶處、闖入胡匪兩名、將櫃夥張修道(十七歲)一槍擊死、即行逃走、於是急報於小崗子警察支署、署員遂即全部出勤、並行電告大連本署、沙河口水上各支署、應援追捕卒未捕獲、至於行搶當時之情形、於該日午后五時四十分時、進入一人、身長約五尺二三寸、年齡約在二十五六歲、又一人、形似苦力、係一瘦細、一人面覆以防寒帽、在門口守候、一人直入櫃內、向主人于鐸慶、强索錢櫃鑰、並遏令切斷電話之線、于告無鑰、彼此互相鬬、賊等遂卽持搶射擊不圖未中于慶鐸之身、竟將在于身旁站立櫃夥張修道擊死、于聞槍聲、遂不扭賊、大聲賊叫、其他櫃夥聞知、立將電燈消滅、賊等以不見物、遂即向外逃跑矣、主人等遂復將電燈扭開急報於小崗子警察署、千葉司法主任即率刑事及巡捕等前赴檢驗將被害者送至博愛醫院然其氣早絕矣、但察胡匪之形容及舉動、定係專門而且久慣、作此營生者想必難逃法網數日內定必能捕獲到案正法、然陽歷年關巳過、陰曆年關又在目前、金融益爲緊迫盜賊自必益生、所有之當商錢莊以及其他之一般營業與住民人等無論自晝夜晚、總應格外小心、免生事端爲要云

三井支店長之逝世

三井物產大連支店長上谷庫平氏於三十一日午后七時、突患急性肺炎卽行死去、於五日午前十一時在高野小大聖寺舉行告別式、該氏堪稱爲模範人物、本年四十三歲、明治四十年東京外國語學校優等卒業生、即年四月入三井物產會社、大正八年任大連支店長云

特產取引所
改訂罷開日期
會員多有反對者

大連重要物產取引所於年前十二月二十七日、開委員會討論舊歷年底罷市一事、巳表決將原定規章之自舊歷十二月二十六日罷市正月初六日開行之、件改爲二十七日罷市正月初四日開行云、當時各委員亦無成見均抱順水推舟之主旨、故間巳決定矣、查此一二日間之相差、並無何等之大關係、不過代理店家辦理客事、有此不便而巳、至於油房家及其他則毫無所關、對此件本無反對之必要但恐於新規定之時日開行及罷市人多不前往、則必引起問題且與委員會即行表決、未能開總會討議之、手續當然不甚完善、於實行時無反對之人、因爲良任倘以是發生意如之衝突、則實於取引所之顏面攸關、故一般委員等宜對於是須事宜、今後勿再草率從事、既遺會員等全體之詈罵目下該取引會員之反對者正在討議之中、能否實行向取引所長提出正式之抗議則不得而知云(一識者談)

京津間最近形勢
孫段張極融洽張氏五日內歸奉
△……町野武馬氏過連談話

張作霖顧問町野武馬氏爲參列會議於三十一日由天津來連、卽夜赴奉、對於最近京津間之形勢談話如左

京津間現有國民黨之不平分子及直隸派之殘黨等、極其跋扈散佈流言、希圖離間孫段、然其無論如何、孫氏依舊以段氏爲統治中國之一最適任者、故甚推重段氏、段氏亦甚敬畏孫氏、以段氏之信望與孫氏之知識相融合、將另設一新正府、又一說、謂孫氏之病乃係假病此眞係屬流言、余會親赴病床問病、孫氏之病、乃係肝臟胆病、小杉博士、爲之醫療、暫倘不能上京、張作霖氏、曾與孫氏會見、双方意已趨一致然孫氏滯津而段孫張三氏、現倘無交換意見之機會但、如前述孫氏之情形兩三星期內、雖不能必行上京、然巳決定以盧永祥氏率軍討齊、第一軍向南出發張氏於五日以內定必歸奉家族等早於三十一日先行歸奉矣至觀南方之形勢、本無有何項問題之發生、不過有一齊燮元爲一時之反抗、計然所組織之三軍、巳歸段氏指揮命令之下而盧永祥氏率兵南下之時、齊卽向上海逃走矣、吳氏已經下野、第二第三之兩軍、早經解散而張氏與吳氏之關係、吳氏既經下野、則張氏已再無窮追之餘地、對來使者待遇亦極豐優、至孫氏所主張之國民議會應以國家功勞者組織之、其內容與段氏之元老會議相合、又克拉罕氏、與孫氏双方決不至有密切之關係克氏於京津間、將亦漸失其勢力、至處分曹錕氏事本不能用私刑、决依法律而裁判處理之、但最爲問題者始終不明馮玉祥之態度如何、馮氏一時聲稱外遊、訂製洋服數套、又有謂馮氏軍有與奉軍開戰之說、想此亦係流言、必不能有此事云

消防初出式
於六日施行

大連各消防隊之初出式一如恒例於明六日午前九時決定在大和旅館後而廣場舉行、當日參加者有大連滿鐵小崗子埠頭等各消防隊禮式舉行完畢卽至市內撒佈防火傳單云

東三省新聞

奉天

電令急送南征費
▽……二百五十萬元

在天津滯在中之張作霖氏、電令王永江省長急送南征費二百五十萬元云云

蟄居京津之
張景惠返奉

前察哈爾都統張景惠氏、於十一年奉直戰時、張作霖氏對之甚不滿意、且大行憤怒、故彼避跡於京津間、此次經鮑貴卿吳光新氏爲之奔走疏通、與晉系中張作霖氏會見之結果、將過去之罪過、均實行取消付之流水、卒於前月二十九日午前八時半抵奉、同道由天津返來者、有馮德麟氏但馮氏於其故里之齊堆子下車返鄉云云(濱)

使署通知檢查

客臘三十一日鎮守使署通知衞兵五連、長綏司令部、十八旅司令部、駐江橋南炮臺工兵第二連、及北炮臺輜重第一連、謂鎮守使將親自檢查、特行通告預爲準備云(濱)

清丈局擬分配花紅

官地清丈局以每次收入之丈價及罰款、率皆發交東北銀行生息爲數已積至十萬餘元、玆屆年終結算利息、竟獲得萬元之譜、該局擬定作爲花紅、按十成支配、以三成歸督辦總辦坐辦、其餘七成歸科長以下各員按薪額分劈、一俟請准上峯、即須實行云(健)

請撥公用電車

地畝管理局移歸南崗第一分局辦公、尙屬方便、惟宿膳仍在原所故一般人員、朝往夕返、正爲奔勞、乃於日昨、集議擬申請局長撥給公用電車一輛、專備每日往返乘用、刻正在進行中、未識能否作到也(濱)

姚局長辭職之原因

濱江地方工程局局長姚香齡、近日呈請辭職、探其原因、槪以新舊二年、迫在眉睫、所使銀行貸欵多半至期雖有外欠(約八萬餘元)相抵而均係有勢官紳無法催索應濟一節深爲困難之故也(濱)

郭家店

發現大帮胡匪

近聞村鄉來人傳說、距郭埠南八九十里二道河子方面、有大帮胡匪麕踞其間、東西環繞、攪擾民戶、搶掠焚燒等事、不勝枚舉、一般人民大車均紛紛來站避難云

海城

發送谷草數目

續徵軍用谷艸一則、曾紀本報、玆聞刻間正在陸續收卸之際、其巳經發走者、統計二十四貨車、每車裝載一萬斤、今次續徵之額約在七十餘萬斤云

安東

奉令調查商房

安東警察廳長陳奉璋、昨接警處電令、將本埠商房間數詳、細調查報處等情、該廳長業派員往各分署實行調查、不日卽調查完畢

丁使陞任京奉線
護路司令預聞

東三省陸軍第八旅々長吉長鎮守使丁潔忱氏、前自奉直交綏、移遂前方、對於戰事、頗著偉功、三省上峯、極端倚重、更兼丁使自戰勝直軍後、駐節關裡昌樂灤檢以來、督同部屬、對於地方、極力保衛、防地各處、盜匪斂跡雞犬不驚、近聞丁氏屢行返任之議、皆經所在地各界預先懇留、故未成行、前據半官界消息、謂三省極峰、以戰事雖結束、大局尙未底定、京奉鐵道關係軍事輸送特別重要、目下擬特任丁起氏爲京奉鐵道警備司令、担任護軍一切事宜、刻下正値磋商之際、是否可成事實、尙難逆料云(誅)

吉林

胡匪攻破雙合鎮
搶掠三日始行遠遁

日昨吉林縣治七區雙合鎮被匪首老來好東來全勝小耍等、帶領匪徒一千六七百名、闖入街中、大事燒搶逗遛三日、經驅走曾警團等合力猛擊、該匪等出街逃竄、刻間官兵正在追緝中云

熬膏藥失愼肇焚如

大北關火神廟胡同福源興膏藥舖於年前三十日、因熬膏藥失愼、致兆焚如、急電知商會消防隊、前往、將所延燒之膏藥撲滅、幸未殃及他處、然該執事局處元却吃驚不小、而損失亦不貲云(健)

副帥就任督辦

張副帥於三十號晨由長搭車返吉有王省長各廳處長軍警各隊至歡迎站張氏下車後、當即晉署午後二時各廳處長地方團聚人前往拜謁於卅日就任吉林善後督辦云云

電調馬巡勦匪

吉林縣署于知事、日昨(卽三十號)特電令各區、畧謂鄉六區窗來股匪仁義軍六百餘名、大肆封掠、雖有警團寡難抵抗、而一二馬巡隊出剿未歸、倘日內該馬巡隊至區境時、合其從速到省鄉六區、以資助勦云云

補充隊改編混成連

吉林前當戰事期內曾招募補充隊從事敎練、除補充各旅空額外、尙餘兩連、當座以戰事結束、無補充之必要、擬即解散、無如公衆耗欵頗互、又以數日間之敎練殊非易事、開將補充兩連改編爲工輜混成連云云

軍事機關改稱

前自奉方戰勝取銷東三省自治之後、執政政府曾經下令特委三省軍務善後督辦、前據省城歸客云准於民國十四年一月一日、將吉林保安副司令名義取消、副司令部改稱爲吉林軍事善後督辦公署軍署方面、巳通令全省各機一體知照矣

又長春戒嚴總司令久有撤廢之舉祗因地方不清、匪患頻傳、戒嚴令之取銷、遲々再遲々、本埠軍警當局、以地方漸臻安甯、戒嚴法令亟應撤廢、于十二月卅一日宣告解除戒嚴、巳議別條、其原駐長春之警備隊、繼續歸辦多防、戒嚴司令公署、現巳更爲警備隊統領部云(誅)

長春

元旦日中日
市面之情形

吾國民情扭於舊習、對於陽歷、多不介意、故値新年除歲、長春市商務民情、仍如平日惟迫於官廳方面之通令、各商店、均高張五色國旗、畧作點綴而已、其他官署亦以地方多事、屏謝賀年、此吾國政商兩界對此民國十四年元旦之大槪情形、若頭道溝日本租界則不然、各商店洋行咸於新年、除將各貨一律大減價之外、並有許多贈品、居民商店門前栽松植竹、其鼓歡欣之表示、我國大相懸殊、至官署方面、除警署加發三個月恩餉外、領事館並發出第十二號通告、於一月一日上午十時至十二點在領事館公庭團拜云(誅)

蓋平

金家灣出搶案

本邑附郭金家灣、皮貨商萬增盛客臘之二十八日晚、五鐘許突、有步賊五名、各持槍械入內行搶當槍去奉票二百餘元、皮襖二身元鼠皮五十二張、狐貉皮各三張携贓逃去、當報告警所、立傳知各區駐所、協力追捕、該賊等行至巴槓、撞遇警士高占鰲、菲盛和等、二人奮不顧身、用手槍射擊未中、當被賊槍反擊高占鰲斃命、而菲盛和飛馳報告、遂將高屍舁回、次日檢驗、並無別故、警甲所長陳彩章、施恤洋一百元以作葬資云(省)

哈爾濱

地畝局人員升遷誌

東省特別區地畝管理局局長一席、向來虛懸、近因公務紛繁、不容再緩、張(煥相)兼局長查該局秘書兼第一分局委員馮維德、堪以勝任、即於十二月三十一日呈請總部、加委、遺缺以總務科長劉臨桂升任、所遺總務科長一席、鶴東鐵總司令部書記官陳萬鑑接充、各員均已膺命接事、於一月一日起薪云(濱)

貔子窩

胡匪綁票駭聞

貔管夾河廟會鄭家屯第七十番地戶甲長高喜良、及第十四番戶姜連增方、於客臘二十七日午後四十分頃、有胡匪三名、入內搶去金票拾元、并高甲長之弟學利、年二十餘歲、拉去作質候贖、匪等當卽逃竄、警署得訊並在嚴密調査之中、能否弋獲、訪明再誌(波)

▲左列新年廣告因被手民誤刊玆特重登以資更正

海城驛
特產物商 三盛公司
代理店經理 孫益忱

長春頭道溝
福慶堂書舘
主人 李慶堂

豐年洋行啓事
敬啓者敝行近因市況關係無意進行決定於下月一日(卽陽歷年一月一日)情願讓與泰豐行接辦營業至於敝行前欠各埠債務槪歸敝人担負淸償與泰豐行毫無干涉特此聲明
豐年洋行
韋維廉同啓

泰豐行啓事
敬啓者敝行乃華美商家組織擬定於陽歷年一月一日開辦專經理進口歐美各種貨物出口油豆粮石代理西洋各家一切食品並美國各牌牛乳粉電燈材料美國新發明之煤油氣爐無烟無灰並無危險較比煤爐不惟省費便益良多此種烘煖器可稱唯一佳品又有貯藏保險銀櫃尤稱物美價廉幷品類多種種不及備載零批整發價值格外公道倘蒙惠顧無任歡迎
大連山縣通六十八番地
電話六七七一番

尋人緊急廣告
登報人奉省復縣北吳家甸子王永安因次子王福紳年二十四歲前在復縣義陞和任事於正月十七日同韓國新議赴長春二人在立由站分別時及韓某至長春洪豐源尋問王福紳俱言未見韓卽遂信與紳父敝人因盼子心切隨於六月初三日親身至長春及吉林濱江等處音信全無敝人無奈回瓦興泰德特此登報乞求四方親朋仁人君子如有見知王福紳萬要留住或親送至瓦房店街興泰德遠路送者酬洋百元近路送者酬洋五十元送信者五元決不食言 人相 身高五尺二寸面方赤黃色
瓦房店新市街興泰德內 王永安啓

慶海樓飯莊重新開張
啓者鄙飯莊自被回祿後迄今約停三月餘矣現改築洋式三層大樓內外修飾純倣照津滬式樣房間淸雅伺候週到幷聘着名厨師以期膾炙人口擇於陽歷本月廿二日(卽陰歷十一月廿六日)開幕 幷爲便利顧客計特備各樣便席套菜紳商諸君屆時駕臨嘗試當知非虛言也此佈
大連磐城町六二番 電話五四四一番 本樓主人謹啓

緊要聲明
市內信濃町魚市場內二十六號興盛茂執事趙學茂氏因其子趙春江在櫃任事屢不受敝號約束恐有在連市川往商家或親戚鄰友等若有賒欠貨物搗借錢財以及吃喝嫖賭等等債端敝號與伊父槪不負責若有要公之時可直接通一電話於敝號示知卽可恐未週知特登報聲明非謂言之不先也此佈
敝號興盛茂啓
電話七二八六番 主人趙學茂

吉長行車 下行 上行
四鄭行車 下行車 上行車

消閒世界

歡迎投稿

小說

偵探小說 妖幻 （四八） （旅血）

第廿一回 隆葬禮奉親思孝 碎骸艦捨死全忠

幾番欲尋短見、又不知我那寡媳生死如何、正在窘裏進退兩難、那有心思留客呢、說罷、放聲大哭、許士俊從旁聽了、忙插口道、你那寡媳、現被英兵拉向何處、老者道、在這上房東裡間、士俊此時、怒髮衝冠、急不能待、遂不等那老者許可、遂一個箭步、蹿入院心、向上房一望、果見有五六名英兵、正在東間門外、雄糾糾手持手槍、在那裡防護、士俊一見、遂登身由正間臆戶穿入進得屋中、猛聽得嬌嚦顫氣的呼道、救人救人、士俊聞聲、忙悄悄走入東裏間、早見一個英兵、站在牀前、左手持槍、右手按着一個婦人、正想幹那雲雨之事、一條褲子、已褪在腳面上、兩片臀肉、白光光露在那裏、士俊一見、忙向囊中、掏出一支塵、對準那英人屁股眼、把手一揚、那支塵恰如靈蟒入穴、穿入糞門去了、那英人正在興會之時、忽覺一物穿入肛門、痛疼難忍、回手兩臂一摸、頓覺冰涼黏濕、血水藥水、流滿兩腿、英兵一見、方知有人暗算、遂捨棄了劉姓節婦、急忙將私衣穿、上手持八音槍、繞室尋找刺客、以報此仇、誰知許士俊此時、早已飛上檐頭、伏於天溝之內、那英兵尋找多時、不見形迹、忙走出屋外、向那些防護的英兵、告知受傷之事、原來屋外那些兵士、本擬輪姦這少婦、今見先入室的英兵、已經受傷、大家面面相覷、不敢再涉淫邪之想、於是衆人鬨攏一處、偷欲攙扶那受傷之兵、前往病院醫治、誰知那英兵、後庭受此一塵、傷勢甚重、腹內核痛、一陣緊似一陣、面色漸黃、聲息已微、行走不得、再遲幾刻、大有性命之憂衆英兵一見、慌了手腳、遂忙々尋了一片木板、將那受傷之兵安置板上、七手八腳、擡向醫院而去、士俊見衆人喜去、忙從檐頭跳下來、進入屋中、前來看望那少婦、祇見那少婦依然仰臥在床上、未能動轉、蓋由驚悸亡魂、已昏暈多時、私衣仍褪在兩腿上未曾提起、士俊欲向前攙扶、因礙男女之分、未便遽前、正在着急之時、忽見劉老兒由外而進來見此情形、急忙上前將他兒媳扶起、連聲呼喚、呼喚多時、那小婦方漸々蘇醒、吐了一口濁痰、方始哭出聲來、劉老兒一見方把心放下、連忙向士俊施禮

文苑

新年即事 （楊靜修）

欲寫宜春把筆慵、醉人意態類雛鍾、笑分韻事勞紅袖、古墨研香一硯濃

除夕書事 （林化青）

歷盡酸辛百感平、彼蒼原不負書生、時來渾似春回暖、拋遍眞如雨放晴、檢點新詩辭舊歲、安排異味歡同盟、今朝燕喜憑誰賀、鵲噪檐前四五聲

發明

科學界驚人之新發明 （綠衣）

美國電話電報機械會社與西方電氣公司、苦心協力、費了多年光陰、耗了無窮精神和金錢、到今日之下、新發明一驚人新方法、能够利用電力、把圖影肖像、小而至於手印字跡、可以絲毫不變十分清楚的傳送到他處、現在實驗屢次、已經大告厥成、消息傳出、美地人士、個個額手相慶、蓋此種爲科學界空前之大發明、此一發明、在人生方面有無上價値又有莫大關係、從此以後、只要此種傳送圖影電力站各地方都有設置了、那末種種利便、非可言喻、譬如以前各報館中新聞照片一定要等汽車船隻遞到之後、才可列布、現在呢、可以像輪送電報一般、并且一樣迅速、從這一地方、只要數分鐘、送到那一地方了、又以前警察和偵探、勘破了一件案子、得到了犯罪者的照片、恐怕他逃往法網、所以往々打電報給各地方警察局、詳細說明犯罪者的面貌、但是無論如何說得怎樣詳細、閱者總是模糊現在卻便當極了、只須頃刻之間便可以把犯罪者的肖像、電送到各都市各鄉鎮、俾人看了這個照像、就一目了然、所以有人說、電送圖影、可算警察和偵探手裏最凶的利器、紐約警察總局、曾經下一有價値之試驗、特從積存的犯人手印中、拿出一犯人手印電送到芝加哥警察局、我們僅四分鐘、要試芝加哥方面接到此手印、是否清楚、能否認得出這是那一個犯人之手印、芝加哥警察局、見此手印、就把這犯人的照片也用電送過去、一來一往不到十分鐘、并且兩方面接受的圖影都很清楚、從經這一次試驗之後、電送圖影方法、之可以實用無庸疑慮了自從麥碼斯發明了「死光」以後世界哄動、聞者咋舌、嘆爲世界上唯一的武器了、詎知現在英國又傳聞有「死箭」的新發明了、發明者是英國人惠爾許此種「死箭」能射擊至天空達五哩以上、箭放出之後、到了天空、能自動的爆發、頃刻之間、火炎灼灼的如金屬小丸、彌漫天空、像火雨一般、無論至堅之飛機、只要着一丸、立刻破毀、他的猛力可想而知、據云每一滴火雨在天空中灼熱之力量、可達一百方哩、在一百方哩內的任何物質、一一要灼成灰燼、萬無可免、得一「死箭」大約爆發之後、有七百小丸箭上設有自動的爆發裝置及推進裝置、所以只要在地面放出之後能在天空中自己起作用、據發明者自己說、大至一城、只要一箭之力、便全城遺殘、好不利害、恐怕比較死光之威力、有過之而無不及啊

食瓜子足以減壽

雜食之有礙衛生、人人知之、而不知瓜子之爲害尤烈、亟述一事以告閱者倘望勿目爲野語幸甚我友陳奕與、無錫産、純潔士也、體格素健、除嗜西瓜子外絕無其他嗜好、憶嘗赴友人約、席間笑語座客曰、吾（陳君）與樊君、（指余）不能飲、請以茶代、而吾則又嘗以西瓜子陪君等之飲、此似乎比較的有益也、言下左進右出、意頗自得、座客皆漫應之一宿別去、歲月勞人、實難預定別後六年、方晤於金陵客次、寒暄之下、見其面黃肌瘦、若重有憂者、怪詢之曰、伯母（陳君只一母）想必康健、曰然、君病乎、氣色何衰頹耶、曰、吾從不知生病爲何事、惟近來精神頗不振且食物下咽、每隱隱作梗耳、余聞之駭甚、決計探其所以而規之以盡友朋之義、夜闌人靜、百計詰之、彼覺設誓而云無他、旋亦互道珍重而別、事隔年餘、余適道出梁溪、馳往訪之、已一簾縞掛悲哉、旋晤乃弟小華、詢情狀慘然曰、禍患常起於細微、人每不自覺、奕哥之死、即死於我人視爲大好消遣品之西瓜子耳、余駭甚曰、西瓜子能殺人耶曰、據識者云、人之涎液、爲消化之要素奕哥酷嗜西瓜子、實消耗涎液太甚、以致影響及於胃液、胃部亦受傷害、且或於劇吃時而嚥嚥尤足使殼質細粒等、侵害肺部、奕哥在一二年前、即覺精神頹唐食物下喉作梗、而飯量減少、日見黃瘦者、職是故耳、若彼時即能絕口不食、當不難日漸復原、奈昧乎此而不悟、竟至殞命也、君與奕哥善、亦知奕哥之婚期已選、在謝世之前數日、彼樊女士猶懸懸函詢病狀耶、嗟乎、先奕哥而罹此禍者、有其人乎或有其人、何不宜示衆人、使人知所警戒、後此者其能免乎、其亦知積久爲患、而絕口不食之乎、言下大慟、余感其所言之誠、故述之

接兌生意緊要啓事

大連東沙河口福星街百二十一番地成聚湧燒鍋當日爲安寅山君所組織近因該號東夥另有別圖將成聚湧之舖墊貨物及棧房等如數兌與敝號經營爲主凡成聚湧之內外存欠賬目及以前之官規酒稅均歸安寅山君負責概與敝號無涉恐未週知特此聲明

大連福星街百二十一番地 長電話壹百五十番

瑞興泉燒鍋謹啓

本行爲便利商家起見特由日本朝鮮等處新到各種粗細草繩及裝大米用大小草包俱全廉價出售如蒙惠顧請購而試不拘多少無不歡迎送到不悞

大連市敷島町七七番地

增井洋行啓 電話七三一九番

廣告

遐啓者敝行新到俄國化裝物品價廉物美裝璜尤精批發客商賜顧諸君請臨敝賬房接洽可也

大連市紀伊町五二番

俄商敷島商會

賬房成憲之啓

電話四二六九番

緊要聲明廣告

大連市外劉家屯萬歲街百九十五番地料理營業二十三號於本年七月間因事歇業及停止之後日用不繼將舖墊器具全行變賣消耗已盡無力前圖今適有友人援以資本仍就原址其屋內一切設備器用重爲改築裝飾煥然一新另外美觀與前不同今已開幕多日恐未週知特此聲明

主人 高鳳卿啓

緊要聲明

遐啓者敝號自改組福順厚對於外莊買賣期帳交換定單業已登報聲明不經客手由代理家直寄敝號蓋章繳還方爲有效此已歷行數載從無舛錯茲恐年久失杳發生意外此後仍望率由舊章照前辦理否則無效特再聲明

大連福順厚謹啓

洋燭 肥皂

大連大調街九十三番地

製造發行

連興成

電話六八五三番

連陞棧特別啓事

啓者敝棧今遷浪速町十七番地即豐順棧舊址重加東股資本雄厚上下三層樓房共計一百餘間寬闊異常修理潔淨陳設華美極爲雅觀男賓女眷各有分室棧役招待非常殷勤電燈電話自來水管俱全乘船坐車代理起票並代客轉運貨物報關上稅一切諸事特別迅速各界諸君或久居或暫住租價從廉特別克己敝棧此番開辦以圖馳名遐邇諸君駕臨敝棧方知所言不謬也

電話五二〇六番

本棧主人孫蘭亭 張咸堂謹啓

大連客棧緊要聲明

本埠客棧各家向有在各外埠包賣飯票及車船票一事雖屬營業競爭奈因日久弊端叢生棧規紊亂不但利權喪失且有時與旅行客商不便實與官署所規定宿屋營業第十二條不准以強制手續引誘客商之法令顯有違背於營業前途諸多不便故於陰歷十月初一日開全體大會公同議決嗣後各家在各外埠包賣飯票及車船票之事實行永久一律取消以維公益而保利權以本年陰歷十月廿五日爲截止實行之期過期後所有各家散出未及收回之飯票自此以後概作爲無效廢紙倘仍有違章私賣者一經查出即照公議規章處罰決不徇情除向各外埠告白外恐未週知謹登報聲明祈各注意爲幸

中華民國十三年十月初七日

大連華商客棧組合全體公啓

東京製版印刷學院

明治三十九年創立

●珂羅版 ●寫眞網目版 ●二色版 ●亞鉛凸版 ●亞鉛一版

●石版及活版 ●寫眞石版 ●電氣版 ●金屬蝕刻 ●護謨印

◎寫眞撮影術 ◎寫眞修整術 ◎天然色寫眞 ◎金銀色寫眞 ◎漆器寫眞

◎陶器具 ◎絹布寫眞 ◎變體寫眞 ◎特殊寫眞 ◎他關係技術

東京寫眞學院

通信並實地教授

印刷業者歡迎 短期卒業

年齡資格無限制 規則送料四錢

振替東京二〇九八三番

東京市麴町區土手三番町廿三番

至急招募分社啓事

本社擬在東三省都市有一萬以上人口而未設本報分社之地方添設分社希望者急速來社面議或通函商酌

分社章程函索即寄

滿洲報社經理部啓

醫學祖傳三世專門研究癆病積病科初次來連莫失機會

喘治男女 緩急癆病 吐血嘔血 痰喘咳嗽
潮熱盜汗 筋骨疼痛 心腹急疼 吐飯倒食
隔食噎症 左右偏枯 四肢不擧 下萎足腿
不能運用 氣積血積 食積水積 滿腹病塊
心下停水 小腹寒積 堅硬如石 聚散無常
時疼時止 男子疝氣 腎囊腫大 腎子堅硬
或生漏管 女子經閉 乾血癆疾 赤白帶下
先期後期 婦科一切等病（疑難大症包治）

余專門研究一切虛勞百損照脉應方照病應藥方無虛發無不應效

浪速町十七番地東華樓院內樓上

醫士 趙士敏啓

大連裕長棧長春裕長棧啓事

本棧自開辦以來深蒙往來客商惠顧無任感激現房屋重加修飾人員力行整頓男女異室招待殷勤代理火車輪船客票報關完稅尤極迅速妥當信用昭著遠近紳商倘不見信請新駕臨當知不謬

大連市加賀町 電話六三五二

本棧主人謹啓

大連聚蚨棧啓事

本棧開辦以來深蒙往來紳商惠顧無任感激現房屋重加修飾人員力行整頓男女異室招待殷勤代理火車輪船客票報關完稅尤極迅速妥當信用昭著遠近紳商倘不見信請新駕臨當知不謬

大連市常陸町 電話三七三八

本棧主人謹啓

大連裕泰棧啓事

本棧開辦以來素蒙往來客商惠顧感激殊甚現因擴張營業起見將一切棧務力行整頓男女異室招待殷勤并代理火車輪船客票報關完稅尤極迅速遠近商賈請駕光臨當知不謬

大連市監部通 電話六四七〇

本棧主人謹啓

幾乎爲婦女人人必所需者

爲婦女者往往必需服用微利之品最佳即紅色清導丸是也其功力能潤腸微利平肝絕無肚腹絞痛不舒之虞且對於男子服用功力亦相同也安徽（滁）縣東後街郭靖中先生來函云鄙人岳母體質素弱但遇事精明操家事悉躬自爲之勞瘁過甚致患便結症甚感痛苦自服用清導丸後此憾頓失且飲食亦略見增加此功莫非清導之助也

紅色清導丸專治大便祕結 肝火上升 膽汁不調 疾病頭痛 皮膚瘡瘰 口氣穢濁等症且免痔瘡痛苦

凡經售西藥者均有出售或直寄郵票大洋六角至上海江西路六十號韋廉士醫生藥局原班郵奉清導丸一瓶可也郵力在內每六瓶大洋三元

韋廉士紅色清導丸

TRADE MARK

PINKETTES

鐵路時刻 行車

卡倫 興隆山 馬家堡 飲馬河

孤家子 樺皮廠 九站 吉林

鐵路時刻 行車

孤家子 樺皮店 河灣子 土門嶺

卡倫 興隆 長春 道頭

枝線時刻

白家 歐里 門達

鐵家店 道臺

鐵家店 大林

白家屯 鄭家

寰球無二 常備神藥

眞好看眞快活倆小姐兒

眞好看要肉体美
眞快活要身体健
這兩事誰都可辦到
只有一法常用仁丹

格言 聖人不治已病治未病（調神大論）

仁丹主治

中暑傷寒 酒醉船暈 水土不服 精神鬱結 腹痛吐瀉 食積不消 猝倒昏迷 虛弱貧血 頭痛目眩 時行病疾

仁丹價目

小包五分 中包一角 大包五角（此包添呈藥盒） 特利包五角

補血强精新藥 補爾多

補爾多與人體肝臟內所貯之蛋白鐵化合物同一成分雖胃力不足之病人亦極易消化吸收連續服用並無敗胃損腸起消化不良等弊絕對無有害之副作用被胃腸吸收後不特均爲血液之原料並能增進製造血液機關之能力使各部組織完全發育新陳代謝旺盛營養上起强大之作用故服本劑後胃納增加筋力充足精力旺盛百病全消而全身體質亦改善矣本劑實爲各種補血强精新藥中之冠此蓋各地滿鐵病院朝鮮各慈惠病院其他諸醫學家羣起而採用之故也

●限純味補爾多試用瓶（約一週間）實價日金壹圓　說明書進呈

結合製劑種類及適應症

純味補爾多（急性慢性貧血病、虛弱、羸瘦、萎黃病、榮養不良、病後恢復期、姙娠榮養、產後衰弱、授乳婦等）實價（小瓶 二百五十瓦 日金二圓／大瓶 裝入五百瓦 日金三圓）

阿爾賛補爾多（肺結核疾患、神經衰弱、鎮靜病、皮膚病、腹膜炎、小兒精神病、糖尿病、黴毒病、貧血性諸疾患等）實價（小瓶 二百五十瓦 日金二圓三十錢／大瓶 裝入五百瓦 日金三圓五十錢）

祐多補爾多（腺病質疾患、小兒發育不全、貧血症、黴毒性貧血、榮養不良、瘰癧、動脈硬化症、佝僂病、黴毒症等）實價（小瓶 二百五十瓦 日金二圓三十錢／大瓶 裝入五百瓦 日金三圓五十錢）

機那補爾多（精神過勞症、老後衰弱、西斯謨斯、食慾不振、重病恢復期、產前產後、授乳婦榮養等）實價（小瓶 二百五十瓦 日金二圓三十錢／大瓶 裝入五百瓦 日金三圓五十錢）

呱亞喀爾補爾多（結核性疾患、肺結核、加答兒性諸疾患、氣管支炎、喘息、肺炎加答兒、肋膜炎、咳嗽、百日咳、喀痰等）實價（小瓶 二百五十瓦 日金二圓五十錢／大瓶 裝入五百瓦 日金三圓五十錢）

發賣元 本舖 藤澤友吉商店 大阪市東區道修町二丁目一番地
東京支店 東京市日本橋區伊勢町二六
京城支店 京城府西小門町四二
滿洲代理店 大連市浪速町 日本賣藥會社
支那代理店 上海 ライオン賣藥本舖 小林洋行

危在旦夕

感恩之父聲稱嬰孩自已藥片眞有起回死回生之妙用

河南固始三河尖南岸司家台來函聲明有小女由嬰孩自已藥片得慶更生其爲父者司濟川先生之原函如左云客歲小女染患屢延名醫服藥罔效風痰所閉危在旦夕偶得貴藥局證書見有嬰孩自已藥片遂函購一瓶未服罄而病即全愈至今氣血充足較前强壯韋廉士大醫生精製此藥片眞有起死回生之妙古之仲景東垣河澗丹溪壽世奇功不過如是也凡家中有小孩者不可不備嬰孩自已藥片一瓶於家中因此藥片乃是韋廉士醫生爲小兒及嬰孩特製之靈藥專治小兒胃弱不化便閉肚痛腹瀉痰厥傷風出牙各症寒熱不退等患且除蛔蟲等一症凡經售西藥者均有出售或直向上海江西路六十號韋廉士醫生藥局購取每一瓶大洋六角每六瓶三元郵力在內收用郵票

請注意食米

陳腐之米食之能致脚氣浮腫

經名醫及科學家歷年研究始悉脚氣浮腫之患係因食腐爛陳米有以致之也因此等壞米能使血中生毒旋起脚氣浮腫即如小腿痲木浮腫踝膝軟弱下肢瘋癱用手指按之其腫處成凹待三五分鐘始平復若不亟爲調治則週身受其累各種疾病隨之而起身體因而衰殘矣醫治脚氣浮腫惟一之法即補益其血液是也因血氣强健則血中所涵之毒立去所以韋廉士大醫生紅色補丸能治脚氣浮腫即是故也即如新加坡北轎道七十號李世蘭先生乃近來治愈之一份子也其來函云鄙人原籍廣東嘉應州興寧縣三年前旅新到此二年之後即患脚氣浮腫之症經多數名醫調治而藥罔效後由友人介紹試服韋廉士大醫生紅色補丸余從其勸按仿單中所示之服法試服一瓶之後即覺身體稍健脚腫稍退繼續服用漸服漸愈及至十分全愈而後已鄙人現下身體强健逾於嚮昔者此誠韋廉士大醫生紅色補丸之奇功也百病之根均在血虧能使血液强健諸疾自消韋廉士大醫生紅色補丸有造血生血健血使血液强健之功力故而療治是症且可治療以下所列各症即如臀尻酸楚　腦系刺痛　胸肺萎弱　胃不消化　山嵐瘴癘　血薄氣衰　腦筋無力　少年斲傷　瘋濕骨痛　對於婦科各症尤爲神效經售西藥均有出售或直向上海江西路六十號韋廉士醫生藥局函購每一瓶大洋一元五角每六瓶大洋八元郵力在內

茲有精美衛生小書奉送如欲索取即須寄一明信片至以上所列地址原班郵送一本可也不取分文

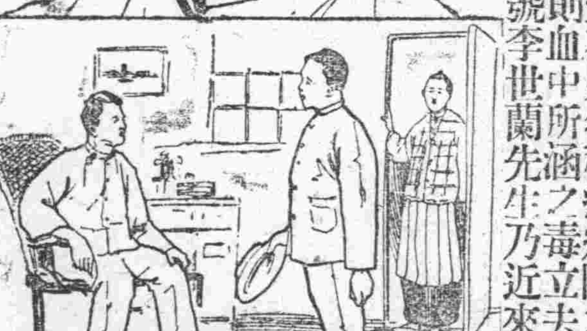

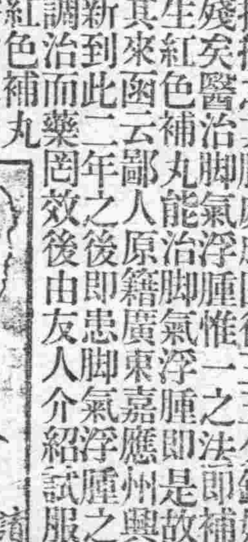

化粧次序

双美人牌香皂 双美人牌洗臉粉 双美人牌雪花膏 双美人牌花粉 双美人牌胭脂 双美人牌刷花粉 美人

擦面最宜 双美人牌香皂

經驗四十餘年應用最新科學製成這潤滋顏色的双美人牌石鹼